



# RAPPORT ANNUEL DE LA FSSSC 2019-2020-2021

Faculté des sciences de la santé et des services communautaires

## MOT DE LA DOYENNE



Je suis heureuse de vous présenter ce rapport annuel de la Faculté des sciences de la santé et des services communautaires (FSSSC) qui couvre l'année 2019-2020 et l'année 2020-2021. Malgré la pandémie, ces deux dernières années académiques furent ponctuées de nombreuses réalisations qui touchent à la fois l'enseignement, la recherche, le développement, l'engagement et l'expérience étudiante. En ce sens, je remercie l'ensemble des membres du personnel et les étudiantes et étudiants de la FSSSC pour leur participation et leur engagement.

Vous constaterez en parcourant ce rapport que notre effectif étudiant se maintient avec 756 étudiantes et étudiants à temps plein en 2019 et 789 en 2020 répartis dans nos 17 programmes. Par ailleurs, les efforts de recrutement se poursuivent dans chacune de nos écoles et la rétention étudiante et l'expérience étudiante demeure une priorité à la faculté.

La productivité en recherche continue à s'accroître avec 56 publications scientifiques produites par les professeures et professeurs de la FSSSC en 2019-2020 et 47 en 2020-2021. Le financement de la recherche s'est maintenu à une somme près de 2 millions.

Vous verrez également dans les pages qui suivent, l'implication et les réalisations de nos étudiantes et étudiants et du personnel de notre faculté. Entre autres, vingt-trois étudiantes et étudiants ont complété leurs études de cycles supérieurs ces deux dernières années. Parallèlement, nos membres ont fait rehausser le rayonnement de la faculté par leur nombreuses réalisations et implication sur le plan provincial, national et international.

D'autre part, le programme de M. Sc. interdisciplinaire en santé a été déployé à l'automne 2020 avec sa première cohorte d'étudiantes et étudiants. L'évaluation de certains de nos programmes ont eu lieu afin de poursuivre l'amélioration de ceux-ci. Également, trois programmes ont obtenu l'agrément, soit le Doctorat professionnel en psychologie, le Baccalauréat en science de kinésiologie et le Baccalauréat en éducation physique -B. Éd. (majeure en éducation physique).

Je souhaite exprimer ma gratitude à deux collègues qui ont pris leur retraite au courant des deux dernières années. Pierrette Cormier, secrétaire à l'École de science infirmière qui était au service de l'Université depuis 1983 et Ronald Blanchard, coordonnateur de laboratoire à l'École de science infirmière et employé à l'Université de Moncton depuis 2006. À vous deux, nos meilleurs vœux pour une merveilleuse retraite bien méritée.

Nous avons accueilli quelques nouveaux membres du personnel ces derniers deux ans. J'en profite pour souhaiter la bienvenue à Vickie Plourde, professeure à l'École de psychologie et titulaire de la Chaire de recherche interdisciplinaire en santé mentale des jeunes et des enfants et à Lyne Richard, secrétaire en science infirmière, ainsi que l'ensemble des membres temporaires ou à temps partiel qui se sont joints à notre belle équipe.

Enfin, je tiens à remercier tous celles et ceux qui ont contribué à l'élaboration de ce rapport.

Bonne lecture!

Natalie Carrier, Doyenne, FSSSC

## NOS ÉCOLES

La FSSSC est constituée de quatre écoles :

- École de kinésiologie et de loisir (ÉKL)
- École de psychologie (ÉPsy)
- École des sciences des aliments, de nutrition et d'études familiales (ÉSANÉF)
- École de science infirmière (ÉSI)

## NOTRE VISION

Ouverte sur le monde, la Faculté des sciences de la santé et des services communautaires vise le leadership collaboratif dans un milieu respectueux et engagé, valorisant l'excellence et l'innovation dans ses programmes de formation et de recherche lui permettant ainsi de devenir un des chefs de file dans le domaine de la santé en Atlantique et au sein de la Francophonie.

## NOTRE MISSION

Former, en français, les générations futures de professionnels de la santé, de chercheuses et chercheurs dans le domaine de la santé et des domaines connexes à la santé. Préconiser une approche de collaboration interprofessionnelle et interdisciplinaire dans le développement et le partage des savoirs menant à un leadership collaboratif.

## NOTRE ÉQUIPE DE DIRECTION

### 2019-2020

Natalie Carrier, doyenne de la FSSSC  
Sylvie Robichaud-Ekstrand, vice-doyenne  
Slimane Belbraouet, directeur de l'ÉSANÉF  
Suzanne Harrison, directrice de l'ÉSI  
Frédéric Huppé-Gourgues, directeur de l'ÉPsy  
Hubert Roussel, directeur de l'ÉKL

## NOTRE ÉQUIPE DE DIRECTION

### 2020-2021

Natalie Carrier, doyenne de la FSSSC  
Sylvie Robichaud-Ekstrand, vice-doyenne  
Pascal Audet, directeur de l'ÉSANÉF  
Suzanne Harrison, directrice de l'ÉSI  
Frédéric Huppé-Gourgues, directeur de l'ÉPsy  
Hubert Roussel, directeur de l'ÉKL



## NOTRE CORPS PROFESSORAL

L'effectif professoral régulier a resté constant en 2019-2020 et 2020-2021 et se situe à 37. Le besoin en professeures et professeurs réguliers demeure toujours prioritaire à la FSSSC afin de répondre aux conditions d'agrément de certains de nos programmes, ainsi, tant au niveau d'encadrement des étudiantes et étudiants en recherche que pour l'enseignement.

## NOTRE POPULATION ÉTUDIANTE

L'effectif étudiant à temps plein en 2019-2020 s'est chiffré à 756 étudiantes et étudiants et en 2020-2021, l'effectif étudiant s'est chiffré à 786 ce qui constitue une légère augmentation.

Plusieurs étudiantes et étudiants se sont distingués au cours des années académiques 2019-2020 et 2020-2021 en obtenant des bourses des grands conseils et d'organismes externes. Des bourses en provenance d'agences et de ministères, tels que le CNFS, Patrimoine Canada-LOE et des bourses de particuliers ou d'entreprises ont également été accordées.

Programmes de la FSSSC	Nombre d'étudiantes et d'étudiants inscrit à TEMPS PLEIN	Nombre de diplômées et diplômés	Nombre d'étudiantes et d'étudiants inscrit à TEMPS PLEIN	Nombre de diplômées et diplômés
	2019-2020	2019-2020	2020-2021	2020-2021
Étudiants libres	0	0	0	0
Baccalauréat ès sciences (nutrition) avec internat	64	14	56	16
Baccalauréat en science infirmière (passerelle)	8	3	11	3
Baccalauréat en science infirmière	262	46	271	60
Baccalauréat en sciences de kinésiologie	124	32	112	42
Baccalauréat ès arts (spécialisation en psychologie)	32	18	31	20
Baccalauréat ès arts (majeure en psychologie)	123	19	131	7
Baccalauréat ès arts (majeure en études familiales)*	1	1	1	1
B.A.-B. Éd. (majeure en études familiales)	7	0	15	0
B.E.P.-B. Éd. (majeure en éducation physique)	35	0	43	0
B. en gestion, loisir, sports et tourisme	38	10	33	12
Maîtrise en science infirmière	8	5	7	3
Maîtrise ès arts (psychologie)	15	5	19	1
Maîtrise ès sciences (nutrition – alimentation)	3	3	7	1
Maîtrise en sc. infirmière – inf. praticien	0	0	1	4
Maîtrise ès science (interdisciplinaire en santé)	0	0	4	0
Doctorat en psychologie	6	0	8	1
Doctorat en psychologie – profil professionnel	30	6	39	5
<b>Total</b>	<b>756</b>	<b>162</b>	<b>789</b>	<b>176</b>

Source : Socrate au 13 août 2021

\*programme suspendu en septembre 2018

## DOCTORAT EN PSYCHOLOGIE

Dominic Guitard

RAPPEL INVERSÉ À COURT TERME: DÉVELOPPEMENT ET MISE À L'ÉPREUVE DE L'HYPOTHÈSE DE L'APPARIEMENT ENCODAGE-RÉCUPÉRATION

## DOCTORAT EN PSYCHOLOGIE - PROFIL PROFESSIONNEL (D.PSY.)

Pascale Bérubé

PERSONNALITÉ ET RECHERCHE DE SENSATIONS DANS LA CONSOMMATION D'ALCOOL ET DE DROGUES DES ÉTUDIANTS(ES) UNIVERSITAIRES

Geneviève Chiasson

SATISFACTION DES PARENTS FACE À LEURS ENFANTS ADULTES ET AFFECT POSITIF AU NID DÉSSERTÉ : UN EXAMEN DU RÔLE MODÉRATEUR DES STRATÉGIES D'ADAPTATION

Julie Girouard

L'ÉTUDE DES CORRÉLATIONS ENTRE LA VITESSE DE TRAITEMENT DE L'INFORMATION, LA SÉVÉRITÉ DES SYMPTÔMES ET LE FONCTIONNEMENT SOCIAL CHEZ LES PATIENTS SCHIZOPHRÈNES

Rebecca Losier-Chiasson

ACCÈS AUX SERVICES DE SANTÉ MENTALE DES ENFANTS FRANCOPHONES ATTEINTS D'UN TROUBLE ANXIEUX, TROUBLE DÉPRESSIF, TROUBLE DES CONDUITES OU TROUBLE ALIMENTAIRE : PERSPECTIVES DES ENFANTS, PARENTS ET FOURNISSEURS DE SOINS

Mathilde Noël Thériault

L'ÉTUDE DES VARIABLES SOCIODÉMOGRAPHIQUES, DE SANTÉ ET COGNITIVES CHEZ LES PERSONNES ÂGÉES D'UN FOYER DE SOINS À LONG TERME

Dominique Savoie

LE BILINGUISME INFLUENCE-T-IL L'INHIBITION DE RETOUR?

Véronique Savoie-Dako

LES CONSÉQUENCES DU PARTAGE DU CONGÉ PARENTAL : EXAMEN DE VARIABLES PERSONNELLES ET RELATIONNELLES

## MAÎTRISE EN SCIENCE INFIRMIÈRE

Sylvie Bernard

L'EXPÉRIENCE DES PROCHES AIDANTS D'UNE PERSONNE ATTEINTE DE DÉMENCE, VIVANT À DOMICILE, EN MILIEU RURAL FRANCOPHONE AU NOUVEAU-BRUNSWICK

Stéphanie Boudreau

L'INFLUENCE DE L'ESTIME DE SOI ET LES FACTEURS SOCIOCULTURELS SUR LES TENDANCES DES TROUBLES ALIMENTAIRE

Chad Lorenzo Doucet

INFLUENCE D'UNE INTERVENTION DE FORMATION PORTANT SUR LES TRANSFERTS INTER-HOSPITALIER SUR L'EMPOWERMENT PSYCHOLOGIQUE ET STRUCTUREL D'INFIRMIÈRES EN SOINS CRITIQUES

# THÈSES 2019-2021 (suite)

Caroline Hachey

LES FACTEURS INFLUENÇANT LE CHOIX DE L'INFIRMIÈRE À UTILISER DES MÉTHODES DE SOULAGEMENT DE LA DOULEUR PROCÉDURALE CHEZ L'ENFANT HOSPITALISÉ : UNE ÉTUDE PAR VIGNETTE

Karine Légère

EFFET D'UNE INTERVENTION COGNITIVO COMPORTEMENTALE SUR LA FATIGUE, LA QUALITÉ DE VIE ET LA DÉPRESSION DE PERSONNES ATTEINTES D'INSUFFISANCE CARDIAQUE – UNE ÉTUDE PILOTE

Monica McGraw

EXPLORATION DES BESOINS AUPRÈS DES PARENTS DE CULTURE AUTOCHTONE AVEC UN NOUVEAU-NÉ PRÉMATURÉ HOSPITALISÉ À L'UNITÉ NÉONATALE

Julie Vienneau

LA COMMUNICATION AU SEIN D'UN SOIN CULTURELLEMENT COMPÉTENT DANS LA PÉNINSULE ACADIENNE

## MAÎTRISE ÈS SCIENCE (NUTRITION-ALIMENTATION)

Madélie Giguère-Johnson

ÉTUDE DE L'APPORT ALIMENTAIRE DES ADOLESCENTES DE DAKAR AU SÉNÉGAL ET DES FACTEURS EN LIEN AVEC L'ENVIRONNEMENT ET LES COMPORTEMENTS ALIMENTAIRES

Ndèye Siga Sall

RELATION ENTRE L'ALIMENTATION SENSIBLE, L'APPORT ALIMENTAIRE ET L'ÉTAT NUTRITIONNEL CHEZ DES ENFANTS DE 6-23 MOIS DU DISTRICT DE SOTH KIKUM, PROVINCE DE SIEM REAP, CAMBODGE

## MAÎTRISE ÈS ARTS EN PSYCHOLOGIE (M.A.PS)

Arielle Doiron

PSYCHOTHÉRAPIE ADAPTÉE AUX BESOINS DES HOMMES À LA SUITE D'UN SYNDROME CORONARIEN AIGU : UNE ÉTUDE QUALITATIVE EXPLORATOIRE AUPRÈS DE PSYCHOLOGUES DU NOUVEAU-BRUNSWICK

Adèle Gallant

À LA RECHERCHE DU POINT TOURNANT DÉVELOPPEMENTAL DANS LE TRAITEMENT PERCEPTUEL-ATTENTIONNEL DE LA PEUR ET DE LA SURPRISE : UNE ÉTUDE CHEZ LES ADOLESCENTS

Weldie Joseph

LE RÔLE DES DIFFÉRENCES INDIVIDUELLES DANS LE JUGEMENT DE L'AUTHENTICITÉ DES SOURIRES CONTENANT DES TRACES D'ÉMOTIONS NÉGATIVES

Azadeh Naimi

STRESS AU TRAVAIL ET SANTÉ MENTALE DES TRAVAILLEURS AU CANADA : DÉTRESSE PSYCHOLOGIQUE ET BIEN-ÊTRE

Danica Maillet

SPEED OF TASK ACQUISITION IN SIGN-TRACKER AND GOAL-TRACKER RATS USING THE 5-CSRTT

René-Pierre Sonier

UN BOUBA AUX FORMES RONDES EST MIEUX RAPPELÉ QU'UN MALUMA AUX FORMES ABRUPTES : LE SYMBOLISME PHONOLOGIQUE AU SERVICE DE LA MÉMOIRE ASSOCIATIVE

# NOS PARTENAIRES

La FSSSC compte de nombreux partenaires qui contribuent à son rayonnement par le biais de nombreuses activités de recherche et de diffusion des connaissances.

- Le Centre d'études du vieillissement
- Le Centre de recherche sur les aliments
- La Chaire de recherche en santé CNFS - Université de Moncton sur le vieillissement des populations
- Centre de recherche en kinésiologie, loisir et vie saine (anciennement Institut de leadership)
- Cœur en santé



# FINANCEMENT ET PUBLICATIONS

## Financement de recherche

### 1er mai 2018 au 30 avril 2019

Le montant total obtenu pour la recherche est de l'ordre de 2 063 817\$ dont 117 323 \$ proviennent des grands conseils (série 1), et 1 946 494\$ d'autres sources de financement (série 2).

### 1er mai 2019 au 30 avril 2020

Le montant total obtenu pour la recherche est de l'ordre de 2 172 918\$ dont 115 773\$ proviennent des grands conseils (série 1), et 1 941 372,00\$ d'autres sources de financement (série 2).

Il est à noter que les chiffres pour du 1 mai 2020 au 30 avril 2021 ne sont pas encore disponibles au moment de la rédaction de ce rapport.

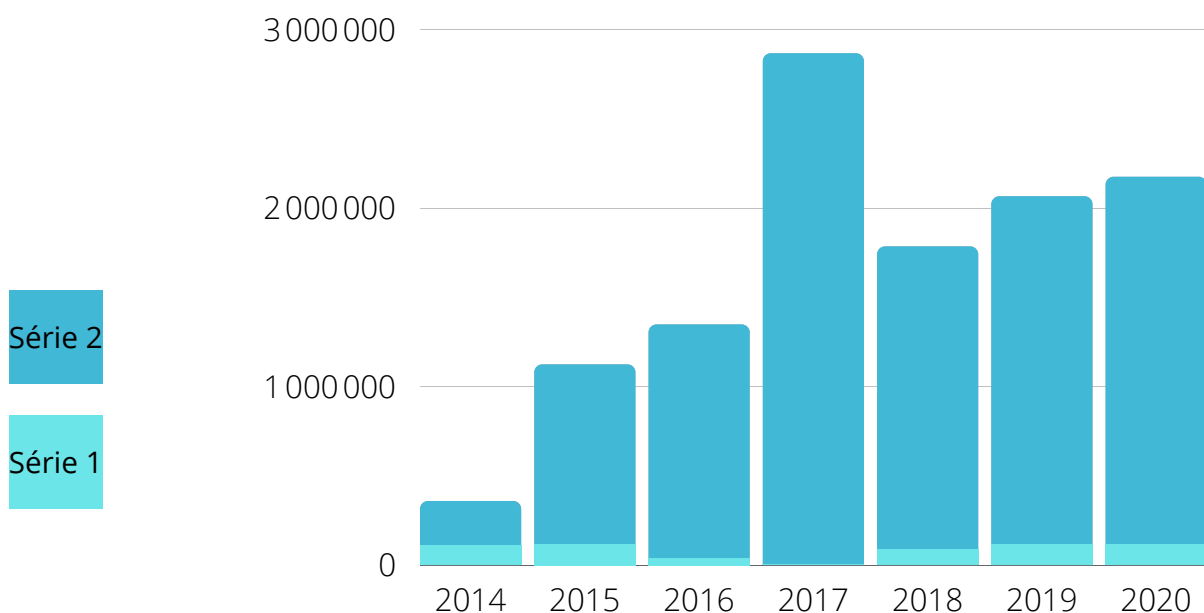

## Publications

Le nombre de publications arbitrées à la faculté se chiffre à 56 pour l'année 2019-2020 et 47 pour l'année 2020-2021.



# COLLABORATION INTERPROFESSIONNELLE

Les personnes étudiantes dans les programmes de sciences de la santé et des sciences sociales ont eu l'occasion d'écouter deux conférences en lien avec la violence conjugale et familiale par le biais de la plateforme TEAMS. Plus précisément, le 10 février 2021, un témoignage touchant d'Ingrid Falaise, autrice du roman autobiographique « Le Monstre », et le 26 mars 2021, un témoignage de Mireille et d'Isabelle Grenier, connus sous le nom des jumelles martyres.

Les conférences ont été suivies par des activités interprofessionnelles en petits groupes afin de permettre aux étudiantes et étudiants de réfléchir ensemble et d'avoir des discussions enrichissantes sur les pistes de solution afin d'améliorer le système actuel.

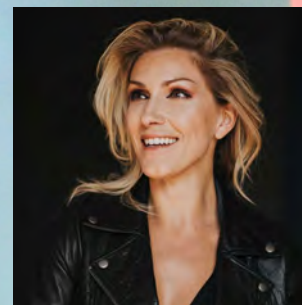

**Ingrid Falaise**

En octobre 2020, les ateliers d'immersions cliniques interprofessionnelles ont eu lieu au pavillon Jacqueline-Bouchard. Les personnes étudiantes en science infirmière, en médecine du CFMNB et en thérapie respiratoire du CCNB ont participé aux ateliers en toute sécurité, dans le respect des mesures de la COVID-19 mises en place par l'Université de Moncton.

Sous le thème « Gérer une crise et son stress », les étudiantes et les étudiants ont collaborés aux différents scénarios. Deux laboratoires avaient été réservés à cette fin et regroupaient quatre étudiantes et étudiants de spécialités différentes. Les ateliers ont permis aux étudiantes et étudiants de travailler ensemble et de comprendre les différents rôles de l'équipe interprofessionnelle lors d'une situation d'urgence.



# JOURNÉE DE RECHERCHE INTERDISCIPLINAIRE EN SANTÉ

Faute de la pandémie, la 12e édition de la Journée de recherche interdisciplinaire en santé (JRIS) à la Faculté des sciences de la santé et des services communautaires de l'Université de Moncton qui devait avoir lieu le 20 mars 2020 a dû être annulée. Celle de 2021 a également été annulée.

## MAÎTRISE ÈS SCIENCES INTERDISCIPLINAIRE EN SANTÉ

Le lancement officiel du programme de maîtrise interdisciplinaire en santé a eu lieu le 20 mars 2021. Les grandes lignes du programme fût présentées lors d'une session d'information. La faculté a accueilli sa première co-horte du programme à l'automne 2020.



## 11e SOIRÉE DES MÉRITES 2020



Tenue le 21 février 2020, la 11e Soirée des mérites de la Faculté des sciences de la santé et des services communautaires (FSSSC) a permis de reconnaître les étudiantes et les étudiants qui se sont distingués grâce à leur rendement universitaire exemplaire et à leur implication que ce soit dans la vie étudiante ou comme bénévole au sein de la communauté. La professeure Annie Roy-Charland de l'École de psychologie fût également voté "Professeure de l'année" à la faculté. La ou le récipiendaire de ce prix est choisi par les étudiantes et les étudiants et atteste de la qualité de l'enseignement, l'impact sur l'apprentissage et le niveau d'appréciation élevé de la part des étudiantes et étudiants.



La photo nous fait voir les récipiendaires des meilleurs rendements et des prix de mérites de 2020.



La photo nous fait voir à gauche, la professeure de l'année, Annie Roy-Charland, de l'École de psychologie, et à droite, l'étudiante Camille Godin

## 12e SOIRÉE DES MÉRITES VIRTUELLE 2021

En raison de la pandémie, la Soirée des mérites traditionnelle de la Faculté des sciences de la santé et des services communautaires (FSSSC) n'a pas eu lieu en février 2021. Toutefois, la FSSSC a voulu reconnaître les étudiantes et les étudiants qui se sont distingués grâce à leur rendement universitaire exemplaire. Un total de 57 étudiantes et étudiants des nombreux programmes de la faculté ont reçu un certificat de mérites.

La FSSSC a également reconnu un de ses professeurs en lui remettant le Prix du professeur de l'année 2020-2021. Les étudiantes et étudiants de l'École de kinésiologie et de loisir ont nommé le professeur Michel Johnson pour le Prix du professeur de l'année 2020-2021.



De gauche à droite, Hubert Roussel, directeur de l'École de kinésiologie et de loisir et Michel Johnson, professeur à l'École de kinésiologie et de loisir



# RÉALISATIONS ET DISTINCTIONS

VICKIE PLOURDE, PROFESSEURE À L'ÉCOLE DE PSYCHOLOGIE EST TITULAIRE DE LA CHAIRE DE RECHERCHE INTERDISCIPLINAIRE SUR LA SANTÉ MENTALE DES ENFANTS ET DES JEUNES.  
2019



SUZANNE HARRISON, PROFESSEURE À L'ÉCOLE DE SCIENCE INFIRMIÈRE EST NOMMÉE LAURÉATE DU PRIX D'EXCELLENCE WENDY MCBRIDE DE L'ASSOCIATION CANADIENNE DES ÉCOLES DE SCIENCES INFIRMIÈRES (ACÉSI).  
2019

ANNIE ROY-CHARLAND ET JACQUES RICHARD DE L'ÉCOLE DE PSYCHOLOGIE, EN COLLABORATION AVEC LA PROFESSEURE MÉLANIE PERRON, DE L'UNIVERSITÉ LAURENTIENNE, ONT REÇU LE PREMIER PRIX DES RÉALISATIONS EN RECHERCHE LES PLUS INNOVANTES DE 2019 À L'UNIVERSITÉ LAURENTIENNE POUR LEUR LIVRE INTITULÉ LES ÉMOTIONS, COMMENT MIEUX LES EXPLIQUER.  
2019



# RÉALISATIONS ET DISTINCTIONS



JEAN SAINT-AUBIN, PROFESSEUR À L'ÉCOLE DE PSYCHOLOGIE OBTIENT LE PRIX D'EXCELLENCE EN RECHERCHE DONALD-J.-SAVOIE. 2020

SUZANNE DUPUIS-BLANCHARD, PROFESSEURE À L'ÉCOLE DE SCIENCE INFIRMIÈRE, REÇOIT UN DOCTORAT HONORIFIQUE DE LA HUNTINGTON UNIVERSITY. ELLE REÇOIT ÉGALEMENT UNE RECONNAISSANCE DES IRSC POUR SA CONTRIBUTION EXCEPTIONNELLE À L'ÉVALUATION PAR LES PAIRS 2021



LES PROFESSEURS ANNIE ROY-CHARLAND ET ROGER G. LEBLANC ONT FAIT RECONNAÎTRE OFFICIELLEMENT LE GROUPE PRIDE PAR L'UNIVERSITÉ QUI EST UN PÔLE DE RECHERCHE INTERDISCIPLINAIRE SUR LES DIVERSITÉS ET L'ÉQUITÉ (LGBTQ2+) 2019



# RÉALISATIONS ET DISTINCTIONS

JABER NAJIM, ÉTUDIANT AU BACCALAURÉAT EN GESTION DU LOISIR, SPORT ET TOURISME, RAPPORTE LE PRIX DU FINISSANT LE PLUS IMPLIQUÉ À LA FSSSC EN 2021 ET EST CHOISI COMME PORTE-PAROLE DU DISCOURS D'ADIEU DANS LE CADRE DE LA CÉRÉMONIE DE LA COLLATION DES GRADES DE LA FSSSC

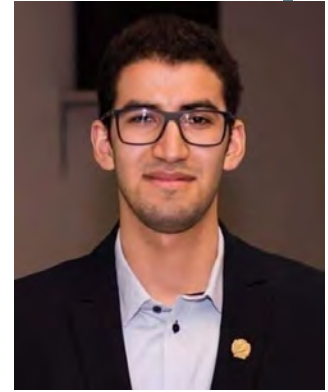

MICHELINE LEBLANC, ÉTUDIANTE DANS LE PROGRAMME DE B. SC. INFIRMIÈRE SE MÉRITE LE PRIX DE L'ÉTUDIANTE DE L'ANNÉE DE LA FACULTÉ DES SCIENCES DE LA SANTÉ ET DES SERVICES COMMUNAUTAIRES LORS DU GALA BLEU ET OR EN 2020



NICKO LEPAGE, ÉTUDIANT AU PROGRAMME DE B. SC. INFIRMIÈRE SE MÉRITE LE PRIX DE L'ÉTUDIANT DE L'ANNÉE DE LA FACULTÉ DES SCIENCES DE LA SANTÉ ET DES SERVICES COMMUNAUTAIRES LORS DU GALA BLEU ET OR VIRTUEL EN 2021



DOMINIC GUITARD, ÉTUDIANT AU PROGRAMME DE DOCTORAT EN PSYCHOLOGIE RAPPORTE LE PRIX DU RECTEUR 2019 ET LA MÉDAILLE ACADÉMIQUE DU GOUVERNEUR GÉNÉRAL EN 2020-2021



**LOUIS-ÉSPÉRANCE ROGER BENE** ET **NÈMANAN RICHARD NINADOU**, CANDIDATS À LA MAÎTRISE ÈS SCIENCES (NUTRITION-ALIMENTATION), REPRÉSENTENT L'UNIVERSITÉ DE MONCTON LORS DES CONFÉRENCES NUTRITION ET ALIMENTATION DE SCIENCE ATLANTIQUE QUI S'EST DÉROULÉ LES 26 ET 27 AVRIL 2021



Nèmanan Richard Ninadou

Louis-Éspérance Roger Bene

# DÉPARTS À LA RETRAITE

Nous souhaitons une retraite formidable à Pierrette Cormier, secrétaire administrative à l'École de science infirmière après 37 années au sein de l'Université de Moncton.

Nous souhaitons également une bonne retraite à Ronald Blanchard, coordonnateur de laboratoire et employé de l'École de science infirmière depuis 2006.

BONNE RETRAITE !!!!!



# FACULTÉ DES SCIENCES DE LA SANTÉ ET DES SERVICES COMMUNAUTAIRES

## ADRESSE CIVIQUE

Pavillon Jacqueline-Bouchard  
51, avenue Antonine-Maillet  
Local 103  
Moncton, NB

## ADRESSE POSTALE

Université de Moncton  
Campus de Moncton  
Pavillon Léopold-Taillon  
18, avenue Antonine-Maillet  
Moncton, NB E1A 3E9

TÉLÉPHONE : 506-858-4945

TÉLÉCOPIEUR : 506-858-4479

COURRIEL : [FSSSC@UMONCTON.CA](mailto:FSSSC@UMONCTON.CA)

[www.umoncton.ca/umcm-fsssc](http://www.umoncton.ca/umcm-fsssc)

